HU Használati útmutató 2
LV Lietošanas instrukcija 15
LT Naudojimo instrukcija 27
MK Упатство за ракување 39

USER MANUAL

Mosógép
Veļas mašīna
Skalbyklė
Машина за перење

ZANUSSI

ZWQ 35104

GRX ELECTO OUTLET

Tartalomjegyzék

Biztonsági információk _ _ _ _ _ _ _ _ _ _ _ 2
Termékleírás _ _ _ _ _ _ _ _ _ _ _ _ _ _ _ _ 3
Egy mosási ciklus lefuttatása _ _ _ _ _ _ _ 4
Napi használat _ _ _ _ _ _ _ _ _ _ _ _ _ _ _ 5
Mosási programok _ _ _ _ _ _ _ _ _ _ _ _ _ 6
Ápolás és tisztítás _ _ _ _ _ _ _ _ _ _ _ _ _ 8
Működési problémák _ _ _ _ _ _ _ _ _ _ _ _ 9
Mosószerek és adalékok _ _ _ _ _ _ _ _ _ 10
Műszaki jellemzők _ _ _ _ _ _ _ _ _ _ _ _ _ 10
Fogyasztási értékek _ _ _ _ _ _ _ _ _ _ _ _ 11
Üzembe helyezés _ _ _ _ _ _ _ _ _ _ _ _ _ 12
Környezetvédelmi tudnivalók _ _ _ _ _ _ _ 14

A változtatások jogát fenntartjuk.

⚠ Biztonsági információk

Kérjük, a készülék üzembe helyezése és használata előtt figyelmesen olvassa el ezeket a pontokat. Ezt e használati utasítást tartsa a készülék közelében.

Általános biztonság

- Ne módosítsa, illetve ne próbálja meg módosítani a készüléket. Ez veszélyes lehet az Ön számára.
- A mosási program elindítása előtt győződjön meg arról, hogy minden pénzérmét, biztosítótűt, brosst, csavart stb. eltávolított. Ha benne hagyja a mosnivalóban, azok súlyosan károsíthatják a készüléket.
- Az ajánlott mosószermennyiséget használja.
- A kisméretű ruhadarabokat (zoknik, övek stb.) tegye egy kis vászonzsákba vagy párnahuzatba.
- Használat után válassza le a készüléket a hálózatról, és zárja el a vízcsapot.
- Tisztítás vagy karbantartás előtt mindig válassza le a készüléket az elektromos hálózatról.
- Ne mosson a készülékben olyan ruhadarabokat, amelyek bordázatot, befejezetlen vagy szakadt anyagot tartalmaznak.

Üzembe helyezés

- A leszállítás után azonnal csomagolja ki a készüléket, vagy kérjen meg valakit, hogy csomagolja ki. Ellenőrizze, hogy nem sérült-e meg a készülék külseje bármilyen módon. Minden szállítási sérülésről tájékoztassa a kereskedőt.
- A készülék üzembe helyezése előtt távolítson el minden szállítási rögzítőcsavart és csomagolóanyagot.
- A készülék vízvezetékre való csatlakoztatásához szükséges munkákat kizárólag megfelelő képesítéssel rendelkező vízvezeték-szerelő végezheti el.
- Ha készülék csatlakoztatásához a háztartás elektromos rendszerét alkalmassá kell tenni, ezt a munkát szakképzett villanyszerelőnek kell elvégeznie.
- Ügyeljen arra, hogy az üzembe helyezés után a hálózati tápkábel ne szoruljon be a készülék alá.
- Ha a gépet padlószőnyegen helyezi üzembe, győződjön meg róla, hogy a szőnyeg nem zárja el a készülék alapzatán található szellőzőnyílások egyikét sem.
- A készüléket az előírásoknak megfelelő, földelt hálózati csatlakozódugasszal kell felszerelni.
- Mielőtt a készüléket az elektromos hálózatra csatlakoztatja, figyelmesen olvassa el az "Elektromos csatlakoztatás" c. fejezetben található utasításokat.
- A hálózati tápkábel cseréjét kizárólag erre felhatalmazott szervizmérnökök végezhetik el.
- A gyártó nem vállal semmilyen felelősséget a helytelen üzembe helyezésből fakadó esetleges károkért.

Fagyás elleni óvintézkedések

Ha a készülék 0 °C alatti hőmérsékletnek van kitéve, a következő óvintézkedéseket meg kell tenni:

GRX ELECTO OUTLET

- Zárja el a csapot, és válassza le a befolyócsövet.
- Helyezze a befolyócső és a kifolyócső végét a padlózatra elhelyezett edénybe.
- Válassza ki az Ürítés programot, és hagyja futni a ciklus végéig.
- Válassza le a készüléket az áramforrásról a programkapcsolót "Stop" ◯ állásba forgatva.
- Húzza ki a készülék hálózati dugaszát.
- Helyezze vissza a befolyócsövet és a kifolyócsövet.

Így a csövekben maradt víz kifolyik, ezzel elkerülhető a jégképződés, ami a készülék károsodásához vezetne.
Mielőtt ismét bekapcsolná a készüléket, gondoskodjon arról, hogy olyan területen helyezze üzembe, ahol a hőmérséklet nem esik fagypont alá.

Használat

- A készüléket normál háztartási használatra tervezték. Ne használja a készüléket kereskedelmi vagy ipari célokra, illetve semmilyen más célra.
- Mosás előtt nézze meg minden ruhadarabon a kezelési címke utasításait.
- Ne tegyen olyan darabokat a mosógépbe, amelyen benzin, alkohol vagy triklóretilén stb. használatával folteltávolítást végeztek. Ilyen folteltávolítók használata esetén várjon, amíg a termék elpárolog, mielőtt ezeket a ruhadarabokat a dobba tenné.
- Ürítse ki a ruhák zsebét, és a lepedőket, törölközőket stb. hajtogassa szét.
- A készülék kialakítása nem olyan, hogy azt csökkent fizikai, értelmi vagy mentális képességű, illetve megfelelő tapasztalatok és ismeretek híján lévő személyek (beleértve a gyermekeket is) használhassák, hacsak a biztonságukért felelős személy nem biztosít számukra felügyeletet és útmutatást a készülék használatára vonatkozóan. Gondoskodni kell a gyermekek felügyeletéről annak biztosítása érdekében, hogy ne játsszanak a készülékkel.

Termékleírás

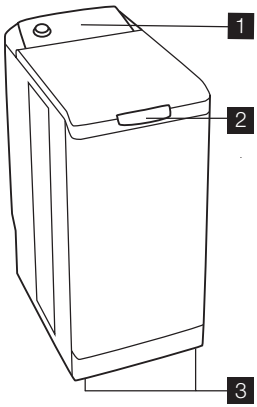

1 A kezelőpanel
2 Fedélfogantyú
3 Szabályozható szintezőlábak

GRX ELECTO OUTLET

Kezelőpanel

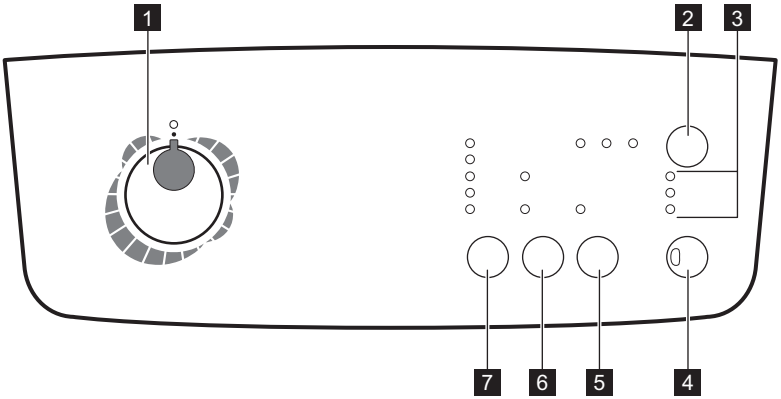

1 Programválasztó gomb
2 KÉSLELTETETT INDÍTÁS gomb
3 Ciklusfutás jelzőfényei
4 INDÍTÁS/SZÜNET gomb
5 EXTRA ÖBLÍTÉS gomb
6 OPCIÓK gomb
7 CENTRIFUGÁLÁS gomb

Adagolódoboz

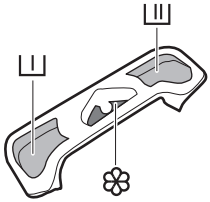

I Előmosás
II Mosás
Öblítőszer **(ne töltse a MAX jel fölé)**

Egy mosási ciklus lefuttatása

Az első használat

- Győződjön meg arról, hogy az elektromos és vízcsatlakozások megfelelnek az üzembe helyezési útmutatásoknak.
- Távolítsa el a polisztirol betétet és minden más elemet a dobból.
- Futtasson le egy kezdeti mosási ciklust 90°C-on, ruhanemű nélkül, de mosószerrel, hogy megtisztítsa a víztartályt.

GRX ELECTO OUTLET

A mosnivaló betöltése

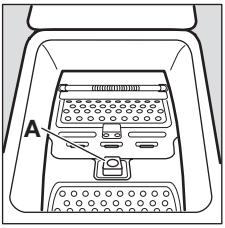

- Nyissa fel a készülék fedelét.
- Az A kioldógomb megnyomásával nyissa ki a dobot: A két ajtószárny automatikusan kinyílik.
- Töltse be a mosnivalót, zárja be a dobot és a mosógép fedelét.

Vigyázat Mielőtt lezárná a készülék fedelét, győződjön meg arról, hogy a dob jó be van-e zárva.

- Amikor a két ajtószárny le van zárva,
- az A kioldógomb kiugrik.

A mosószerek adagolása

Öntse a mosószermennyiséget a mosási rekeszbe ⅡI és az előmosási rekeszbe I, ha kiválasztotta az "előmosás" opciót. Töltse az öblítőszert a ❀ rekeszbe, ha szükséges.

A kívánt program kiválasztása

Fordítsa a programkapcsolót a kívánt programra. A "Start/Szünet" ▷‖ gomb zölden villog.
Ha Ön akkor forgatja el a programkapcsolót egy másik programra, amikor egy ciklus folyamatban van, a készülék figyelmen kívül hagyja az újonnan kiválasztott programot. A "Start/Szünet" ▷‖ gomb pirosan villog néhány másodpercig.

A centrifugálási sebesség kiválasztása

Nyomja meg a „Centrifugálás” ◎ gombot a centrifugálási sebesség megváltoztatásához, ha a készülék által választott sebességtől eltérő sebességen kívánja centrifugálni a ruhaneműt. Választhatja az “Öblítőstop” ▭ opciót is.
A maximális centrifugálási sebességeket megtalálja a „Mosási programok” c. részben.

Öblítőstop ▭

Ennek a funkciónak a kiválasztásakor a készülék nem ereszti le az utolsó öblítővizet, hogy megóvja a ruhákat a gyűrődéstől.
Miután a program véget ért, és az „Öblítőstop” ▭ funkciókat kiválasztotta, a ciklus befejezéséhez és a víz leeresztéséhez ki kell választania a „Centrifugálás” ◎ vagy a „Leeresztés” ⇲ programot is.

Kiegészítő funkciók kiválasztása ☑

A Különböző opciókat a program kiválasztása után és a „Start/Szünet” ▷‖ gomb megnyomása előtt kell kiválasztani (lásd „Programtáblázat”). Nyomja meg a kívánt gombo(ka)t: a megfelelő jelzőfények felgyulladnak. Ha ismét megnyomja, a jelzőfények kialszanak.
Ha az opciók egyike nem egyeztethető össze a kiválasztott programmal, a“Start/Szünet” ▷‖ gomb pirosan villog.

"Előmosás" opció ⅡI

A készülék egy előmosást végez max. 30 °C-on.

Gyors opció ⏲

A mosás időtartama a kiválasztott programtól függően csökken.

„Extra öblítés” beállítás

A mosógép egy vagy több további öblítést végez a mosási ciklus alatt. A beállítás az érzékeny bőrű egyéneknél és olyan helyeken ajánlott, ahol a víz nagyon lágy.

" Késleltetett indítás" ⏲

Ez az opció lehetővé teszi, hogy a "Késleltetett indítás" ⏲ gomb megnyomása révén a mosási program indítását 3, 6 vagy 9 órával késleltesse.
A késleltetési időtartamot bármikor módosíthatja vagy törölheti a "Start/Szünet" ▷‖ gomb megnyomása előtt, ha megnyomja ismét a "Késleltetett indítás" ⏲ gombot (amikor az összes jelzőfény kialszik, a mosási program azonnal elindul).
Ha már megnyomta a "Start/Szünet" ▷‖ gombot, de szeretné módosítani vagy törölni a

GRX ELECTO OUTLET

késleltetett indítást, az alábbiak szerint járjon el:

- A késleltetett indítás törléséhez és a ciklus azonnali elindításához nyomja meg a "Start/Szünet" ▷‖ , majd pedig a "Késleltetett indítás" ⏲ gombot. Nyomja meg a "Start/Szünet" ▷‖ gombot a ciklus elindításához.
- A késleltetési időszak módosításához "Stop" állásba ○ kell lépnie, majd újra kell programoznia a ciklust.

A fedél a késleltetett indítás időtartama alatt zárva van. Ha ki kell nyitnia a fedelet, először szünet helyzetbe kell állítania a készüléket a "Start/Szünet" ▷‖ gomb megnyomásával. A fedél lecsukása után ismét nyomja meg a "Start/Szünet" ▷‖ gombot.

A program indítása

A program elindításához nyomja meg a "Start/Szünet" ▷‖ gombot. A megfelelő jelzőfény zölden világít. Normális jelenség, ha a programválasztó a ciklus alatt nem mozdul el. Az aktuális ciklusnak megfelelő jelzőfény világít.

[U] + [III] : Előmosás + Mosás

[⌨] + [◎] : Öblítések + Centrifugálás

→| : Ciklus vége

ⓘ A leeresztő szivattyú egy rövid időre bekapcsolhat, amikor a készülék vizet tölt be.

Program megszakítása

Mosnivaló hozzáadása az első 10 perc alatt

Nyomja meg a Start/Szünet ▷‖ gombot: a megfelelő jelzőfény zölden világít, miközben a készülék szünet helyzetben van. A fedelet csak kb. két perccel azután lehet kinyitni, hogy a mosógép leállt. A program folytatásához nyomja meg ismét a "Start/Szünet" ▷‖ gombot.

A folyamatban lévő program módosítása

Mielőtt bármilyen változtatást végrehajtana az aktuális programon, a "Start/Szünet" ▷‖ gomb megnyomásával szünetre kell állítani a mosógépet. Ha a módosítás nem lehetséges, a "Start/Szünet" ▷‖ gomb pirosan villog néhány másodpercig. Ha mégis úgy dönt, hogy módosítja a programot, törölnie kell az aktuális programot (lásd lentebb).

Program törlése

Ha törölni kívánja a programot, forgassa a programkapcsolót a "Stop" ○ állásba.

Amikor a program véget ért

A mosógép automatikusan leáll, a "Start/Szünet" ▷‖ gomb kiugrik, és a "Ciklus vége" →| jelzőfény felgyullad. A fedelet csak kb. két perccel azután lehet kinyitni, hogy a mosógép leállt. Forgassa a programkapcsolót „Stop” ○ állásba. Szedje ki a ruhát. Húzza ki a készülék hálózati vezetékét, és zárja el a vízcsapot.

Mosási programok

Program / mosnivaló típusa	Töltet	Rendelkezésre álló kiegészítő funkciók
Pamut (30° - 90°): Fehér vagy színes, pl. normál mértékben szennyezett munkaruhák, ágynemű, terítő, alsónemű, törölközők. Max. centrifugálási sebesség: 1000 ford./perc	6 kg	Öblítőstop, Gyors, Előmosás, Extra öblítés, Késleltetett indítás
Pamut Eco (40° és 60°)[1]: Fehér vagy színes, pl. normál mértékben szennyezett munkaruhák, ágynemű, terítő, alsónemű, törölközők. Max. centrifugálási sebesség: 1000 ford./perc	6 kg	Öblítőstop, Előmosás, Extra öblítés, Késleltetett indítás

GRX ELECTO OUTLET

Program / mosnivaló típusa	Töltet	Rendelkezésre álló kiegészítő funkciók
Műszál (30° - 60°): Műszálas szövetek, fehérnemű, színes ruhadarabok, nem vasalható ingek, blúzok. Max. centrifugálási sebesség: 900 ford./perc	2,5 kg	Öblítőstop, Gyors, Előmosás, Extra öblítés, Késleltetett indítás
Vasaláskönnyítő (40°): Pamuthoz és műszálhoz. Csökkenti a gyűrődést, és könnyebbé teszi a vasalást. Max. centrifugálási sebesség: 900 ford./perc	1,0 kg	Öblítőstop, Előmosás, Extra öblítés, Késleltetett indítás
Speciális programok		
Kényes (30° - 40°): Mindenféle kényes anyaghoz, például függönyökhöz. Max. centrifugálási sebesség: 700 ford./perc	2,5 kg	Öblítőstop, Gyors, Előmosás, Extra öblítés, Késleltetett indítás
Kézi mosás (30° - 40°): A „kézzel mosható” címkével ellátott, nagyon kényes darabokhoz. Max. centrifugálási sebesség: 1000 ford./perc	1,0 kg	Öblítőstop, Késleltetett indítás
Gyapjú (40°): Gépben mosható gyapjú ruhaneműkhöz, amelyek címkéjén ez áll: „Tiszta gyapjú, gépben mosható, nem megy össze”. Max. centrifugálási sebesség: 1000 ford./perc	1,0 kg	Öblítőstop, Késleltetett indítás
Sport intenzív (40°): Normál és erősen szennyezett szabadtéri sportruházathoz; a készülék automatikusan előmosási fázissal egészíti ki a mosási folyamatot.[2)] Max. centrifugálási sebesség: 900 ford./perc	2,5 kg	Öblítőstop, Extra öblítés, Késleltetett indítás
Függönyök (40°): Függönyök mosásához. Az Előmosás opció automatikusan bekapcsol. Max. centrifugálási sebesség: 700 ford./perc	2,5 kg	Öblítőstop, Extra öblítés, Késleltetett indítás
Öblítés: A program kézzel mosott ruhadarabok öblítéséhez használható. Max. centrifugálási sebesség: 1000 ford./perc	6 kg	Öblítőstop, Extra öblítés, Késleltetett indítás
Vízleeresztés : Egy üres ciklust futtat le Öblítőstop után.	6 kg	
Centrifugálás : 500 és 1000 fordulat/perc közötti centrifugálási ciklus Öblítőstop funkció után.	6 kg	Késleltetett indítás

1) Standard programok az energiacímke fogyasztási értékei számára
A 2010/1061 számú rendelkezésnek megfelelően a „Pamut Eco 60 °C” és a „Pamut Eco 40 °C” az átlagosan szennyezett pamut ruhanemű mosásához használatos szabványos program. Ezek a leghatékonyabb programok a normál szennyezettségű pamut ruhák mosásához, ami a vízfelhasználást és az energiafogyasztást illeti.

A mosási fázis tényleges vízhőmérséklete eltérhet a megadott program-hőmérséklettől.

GRX ELECTO OUTLET

2) Az előmosási fázishoz nem javasolt mosószert adni.

Ápolás és tisztítás

Húzza ki a készülék hálózati dugaszát a tisztítás előtt.

A készülék vízkőmentesítése

A készüléket vízkőmentesítéséhez használjon mosógépekhez készült, megfelelő, nem korrozív terméket. Olvassa el a termék címkéjét, hogy mekkora az ajánlott mennyiség, és milyen gyakran kell a vízkőmentesítést elvégezni.

A készülék külseje

A készülék külsejének megtisztításához használjon meleg szappanos vizet. Soha ne használjon alkoholt, oldószereket vagy hasonló termékeket

Adagolódoboz

Tisztításához az alábbiak szerint járjon el:

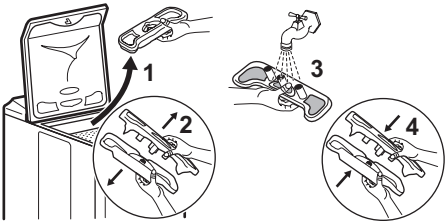

Kifolyócső szűrő

Rendszeresen tisztítsa meg a leeresztő szűrőt, amely a dob alján található:

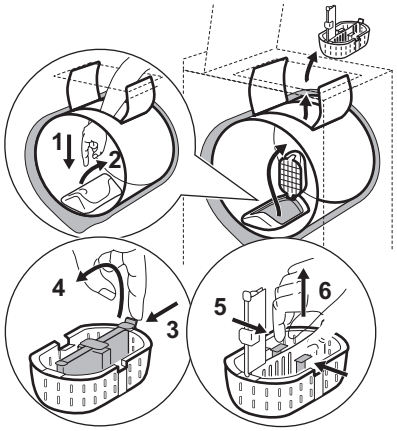

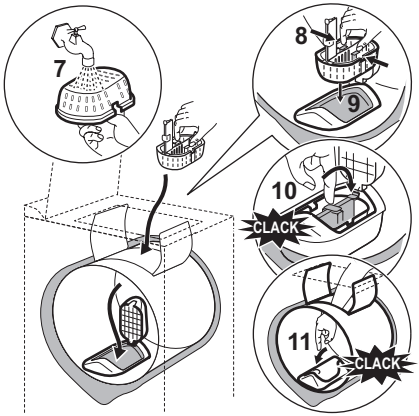

Befolyócső-szűrők

Tisztításukhoz az alábbiak szerint járjon el:

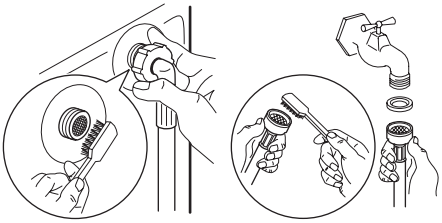

GRX ELECTO OUTLET

Működési problémák

A készüléken a gyárból való kiadás előtt számos ellenőrzést végeztek el. Ha mégis rendellenességet észlelne, kérjük, olvassa át az alábbi részeket, mielőtt a vevőszolgálatot hívná.

Problémák	Okok
A készülék nem indul el, vagy nem tölt be vizet:	• A készülék nincs megfelelően csatlakoztatva, az elektromos csatlakozás nem működik megfelelően, áramszünet van; • a készülék fedele és a dob ajtószárnyai nincsenek jól bezárva; • a programindító parancs nincs megfelelően kiválasztva; • a vízellátás megszakadt, a vízcsapot lezárták; • a vízbevezető szűrők szennyezettek (lásd az „Ápolás és tisztítás” részt).
A készülék vizet vesz fel, de rögtön ki is üríti:	• A kifolyócső „U” darabja túl alacsonyra van rögzítve (lásd az „Üzembe helyezés” részt).
A készülék nem öblít, vagy nem üríti ki a vizet:	• A kifolyócső eldugult vagy megtört; • eldugult a kifolyó szűrője (lásd az „Ápolás és tisztítás” részt); • bekapcsolt az egyensúlyvesztés érzékelője: a mosnivaló egyenetlenül oszlik el a dobban; • az „Ürítés” program, illetve a „Halk ciklus” vagy az „Öblítőstop” opció ki van választva; • a kifolyócső U-idomának magassága nem megfelelő.
A készülék nem centrifugál:	• Egyensúlyi problémák vannak a ruhatöltettel: helyezzen be több mosnivalót, vagy rendezze el kézzel a mosnivalót a dobban.
Víz van a készülék körül:	• A túl sok mosószer túlcsorduló habképződést okozott; • a mosószer nem alkalmas gépi mosáshoz; • a kifolyócső „U” darabja nincs megfelelően csatlakoztatva; • a befolyócső szivárog.
Nem kielégítő a mosás eredménye:	• A mosószer nem alkalmas gépi mosáshoz; • túl sok mosnivaló van a dobban, • a mosási ciklus nem megfelelő, • nincs elegendő mosószer.
A készülék vibrál és zajos:	• a készülékből nem távolította el az összes csomagolóanyagot (lásd az „Üzembe helyezés” részt); • a készülék nincs megfelelően szintbe állítva, és nincs egyensúlyban (lásd az „Üzembe helyezés” részt); • a készülék túl közel van a falhoz vagy a bútorhoz; • a mosnivaló egyenetlenül oszlik el a dobban, a töltet túl kicsi; • a készülék beüzemelési folyamatban van, a zaj idővel megszűnik.

GRX ELECTO OUTLET

Problémák	Okok
Túl hosszú a mosási ciklus:	• A vízbevezető szűrők szennyezettek (lásd az „Ápolás és tisztítás” részt); • az áram- vagy a vízellátás szünetel; • a motor túlhevülési érzékelője bekapcsolt; • a befolyó víz hőmérséklete alacsonyabb a szokásosnál; • a habérzékelő biztonsági rendszer bekapcsolt (túl sok a mosószer), a mosógép pedig megkezdte a hab kiürítését; • az egyensúlyérzékelő bekapcsolt: annak érdekében, hogy a mosnivaló eloszlásra a dobban egyenletesebb legyen, a készülék egy extra fázist adott a ciklushoz.
A készülék leáll a mosási ciklus alatt:	• A víz- vagy az áramellátás szünetel; • kiválasztották az Öblítőstop opciót; • a dob ajtószárnyai nyitva vannak.
A fedél nem nyitható a ciklus végén:	• A dobban a hőmérséklet túl magas, • a fedél a ciklus befejeződése után 1-2 perccel old ki.
Az adagolórekesz feltöltésekor az öblítőszer közvetlenül a dobba folyik:	• Túllépte a MAX jelzést.
Az „Indítás/Szünet” gomb **1)** vörösen villog **2)**:	• a fedél nincs jól lezárva, • eldugult a kifolyó szűrője, • a kifolyócső eldugult vagy megtört, • a kifolyócső rögzítése túl magasan van (lásd az „Üzembe helyezés” c. szakaszt), • az ürítőszivattyú elzáródott, • a vezetékek elzáródtak, • a vízcsapot elzárták, a vízellátás megszakadt.

1) Bizonyos modellek esetén hangjelzés hallható
2) Bármilyen probléma megoldása után a megszakított program újraindításához nyomja meg az „Indítás/Szünet” gombot.

Mosószerek és adalékok

Csak mosógépek számára készült mosószereket és adalékokat használjon. Nem ajánljuk különféle típusú mosószerek keverését. Ez foltot hagyhat a ruhaneműn. A mosóporok használata tekintetében nincsenek korlátozások. Nem használhatók folyékony mosószerek, amikor az Előmosás ki van választva.

Előmosás nélküli ciklusok esetén a folyékony mosószert közvetlenül a dobba vagy a mosószer gyártója által biztosított különleges adagolóeszközbe töltse. A mosószertablettákat vagy adagokat a készülék adagolódobozának mosószerrekeszébe kell helyezni

Műszaki jellemzők

MÉRETEK	Magasság Szélesség Mélység	850 mm 400 mm 600 mm

GRX ELECTO OUTLET

TÁPFESZÜLTSÉG/FREKVENCIA ENERGIAFOGYASZTÁS		230 V / 50 Hz 2300 W
VÍZNYOMÁS	Minimum Maximum	0,05 MPa (0,5 bar) 0,8 MPa (8 bar)
Csatlakoztatás a vízhálózatra		20/27 típus

Márkajelzés	Zanussi	
Forgalmazó neve	Electrolux Lehel Kft 1142 Budapest Erzsébet kir.-né útja 87	
Modellnév	ZWQ 35104	
	Mértékegység	
Energiaosztály	(az **A+++** és **D** közötti skálán, ahol az A+++ - a leghatékonyabb és D - a legkevésbé hatékony)	A+
Mosási hatékonyság	(az **A** és **G** közötti skálán, ahol A - nagyobb és G - kisebb teljesítményű)	A
Centrifugálási hatékonyság	(az **A** és **G** közötti skálán, ahol A - jobb és G - rosszabb)	C
Maradék nedvesség	%	60
Maximális centrifugálási sebesség	ford./perc	1000
Mosási töltet normál pamut program esetében	kg	6
Átlagos éves energiafogyasztás[1)]	kW	185
Átlagos éves vízfogyasztás[1)]	liter	9680
Mosóprogram zajszintje normál, 60°C-os pamut program esetében	dB/A	58
Centrifuga zajszintje normál, 60°C-os pamut program esetében	dB/A	75

1) Az EN60456 szabványnak megfelel.

Fogyasztási értékek

A címkén szereplő adatok tájékoztató jellegűek. Az értékek különböző okok miatt változhatnak, pl. a ruhanemű jellege és mennyisége, a víz és a környezeti hőmérséklet függvényében.

Programok	Töltet (kg)	Energiafogyasztás (kWh)	Vízfogyasztás (liter)	Program hozzávetőleges időtartama (perc)	Fennmaradó nedvesség (%)[1)]
Pamut 60 °C	6	1.3	62	145	60
Pamut 40 °C	6	1.2	58	120	60

GRX ELECTO OUTLET

Programok	Töltet (kg)	Energiafogyasztás (kWh)	Vízfogyasztás (liter)	Program hozzávetőleges időtartama (perc)	Fennmaradó nedvesség (%)[1)]
Műszál 40 °C	2,5	0.65	48	80	37
Kímélő 40 °C	2,5	0.55	53	70	37
Gyapjú/Kézi mosás 30 °C	1	0.4	48	54	32
Szabványos pamut program					
Szabványos pamut 60 °C	6	1.03	48	225	60
Szabványos pamut 60 °C	3	0.78	41	151	60
Szabványos pamut 40 °C	3	0.60	42	137	60

1) a centrifugálási fázis végén.

Kikapcsolt állapotban (W)	Bekapcsolva hagyva (W)
0.10	1.60

Üzembe helyezés

Az első alkalommal való használat előtt távolítson el minden szállítási védőcsomagolást. Tartsa meg a doboz a jövőbeni szállításhoz: A nem rögzített készülék szállítása a belső részegységek megsérüléséhez vezethet, szivárgásokat és meghibásodásokat okozhat. A készülék fizikai kontaktus révén is megsérülhet.

Kicsomagolás

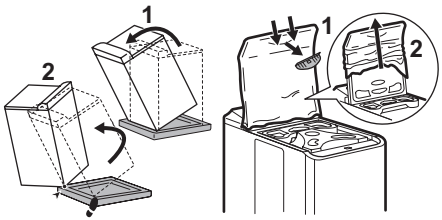

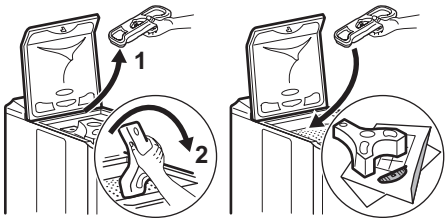

Kibontás

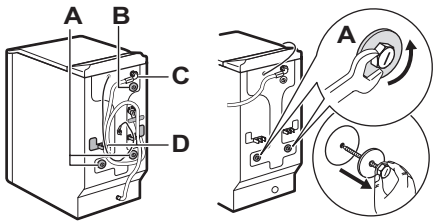

GRX ELECTO OUTLET

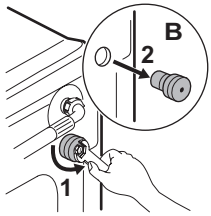

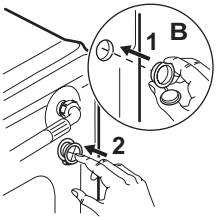

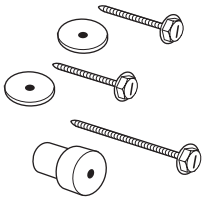

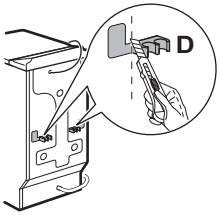

Őrizze meg a szállításhoz használt csavarokat, mivel később még szüksége lehet rájuk.

A készülék szomszédos bútorokkal egy szintbe állításához vágja ki ezeket a műanyag darabokat.

Vízellátás

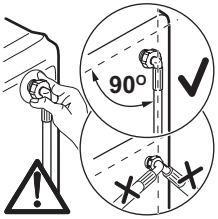

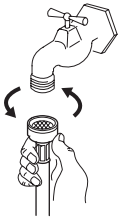

Amennyiben szükséges, mozgassa a befolyócsövet az ábrán jelzett irányba. Ehhez lazítsa meg a befolyócső szorítógyűrűjét, majd helyezze el a befolyócsövet az ábrának megfelelően úgy, hogy lefele irányuljon. Szorítsa meg újra a szorítógyűrűt, és ellenőrizze, hogy nem tapasztalható-e szivárgás.

Nyissa ki a vízcsapot. Ellenőrizze, nincs-e szivárgás. A befolyócsövet nem szabad meghosszabbítani. Ha túl rövid, vegye fel a kapcsolatot a vevőszolgálattal.

Vízleeresztés

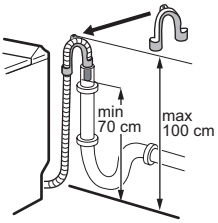

Szerelje fel az U-darabot a kifolyócsőre. Tegyen mindent a leeresztési pontra (vagy egy kádba) 70 és 100 cm közötti magasságban. Ügyeljen arra, hogy biztonságosan legyen rögzítve. A szivornyahatás kockázatának elkerülése érdekében a levegőnek be kell tudni lépnie a cső végén.
A kifolyócsövön soha nem lehetnek törések. Ha túl rövid, vegye fel a kapcsolatot egy szerelővel.

Elektromos csatlakoztatás

A mosógépet kizárólag 230 V-os egyfázisú hálózathoz szabad csatlakoztatni. Ellenőrizze a biztosítékot: 10 A, 230 V. A készüléket tilos hosszabbítóhoz vagy elosztóhoz csatlakoztatni. Ügyeljen arra, hogy a dugasz földelve legyen, és hogy megfeleljen az érvényben lévő előírásoknak.

Elhelyezés

A készüléket sima és kemény felületen, szellőzött helyiségben kell elhelyezni. Gondoskodjon arról, hogy a készülék ne érjen hozzá a falhoz vagy a többi berendezéshez. A pontos vízszintbe állítás megelőzi a vibrációt, a

GRX ELECTO OUTLET

zajt és a készülék elmozdulását az üzemelés alatt.

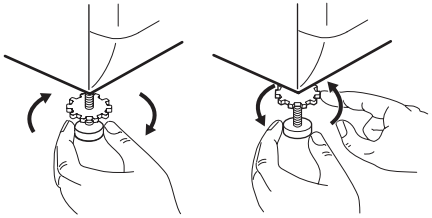

Környezetvédelmi tudnivalók

A terméken vagy a csomagoláson található szimbólum azt jelzi, hogy a termék nem kezelhető háztartási hulladékként. Ehelyett a terméket el kell szállítani az elektromos és elektronikai készülékek újrahasznosítására szakosodott megfelelő begyűjtő helyre. Azzal, hogy gondoskodik ezen termék helyes hulladékba helyezéséről, segít megelőzni azokat, a környezetre és az emberi egészségre gyakorolt potenciális kedvezőtlen következményeket, amelyeket ellenkező esetben a termék nem megfelelő hulladékkezelése okozhatna. Ha részletesebb tájékoztatásra van szüksége a termék újrahasznosítására vonatkozóan, kérjük, lépjen kapcsolatba a helyi önkormányzattal, a háztartási hulladékok kezelését végző szolgálattal vagy azzal a bolttal, ahol a terméket vásárolta.

A készülék hulladékba helyezése

A ♲ jelzéssel ellátott valamennyi anyag újrahasznosítható. Ezeket gyűjtésre és újrahasznosításra adja le a megfelelő hulladékgyűjtő telephelyeken (érdeklődjön a helyi önkormányzatnál). A készülék hulladékba helyezésekor távolítson el minden olyan alkatrészt, amely másokra veszélyes lehet: vágja el a hálózati tápkábelt a készülék alapzatánál.

Környezetvédelem

Ha takarékoskodni szeretne a vízzel, energiával, és hozzá szeretne járulni a környezet védelméhez, az alábbiakat javasoljuk:

- Amikor csak lehetséges, használja a készüléket teljes kapacitással, és kerülje a résztölteteket.
- Csak az erősen szennyezett darabokhoz használja az előmosás vagy az áztatás programokat.
- A vízkeménységnek, a töltet méretének és a mosnivaló szennyezettségének figyelembe vételével megfelelő mennyiségű mosószert használjon.

GRX ELECTO OUTLET